RISC NECESAR

Jucați cu noi ȘAH!

Nu cu mult timp în urmă făceam, în coloanele ziarului, o mică pledoarie pentru **„sistemul elvețian"**, formulă competițională destul de controversată, dar care cîștigă tot mai mult teren. Iată, chiar în aceste zile, două importante concursuri se desfășoară după acest sistem. Ne referim la „liga B" etapa prefinală a campionatului nostru național ca și la open-ul de la Moscova, unde 128 de mari maeștri și maeștri internaționali luptă pentru 8 locuri de calificare în Cupa Mondială.

De ce, totuși, noul sistem își face loc atît de greu în ansamblul competițiilor? Ne răspunde, cu tîlc, excampionul mondial **Mihail Tal**, într-unul din suculentele sale comentarii: „**Sistemul elvețian este pe placul spectatorilor, dar nu și al... jucătorilor!**" Butada se referă la amănuntul că în „elvețian" trebuie să joci mereu activ, la cîștig, altfel ești scos din cursă. Un șah spectaculos, într-adevăr, însă mult mai dificil pentru competitori, uneori chiar prea riscant.

Nu avem încă mostre de joc din turneele menționate mai sus, dar putem oferi una foarte recentă, de la open-ul norvegian dotat cu „Cupa Arnold": **Höi—Mohr** (Gausdal 1989) **1.d4 Cf6 2.Cc3 d5 3.Ng5 Cbd7 4.Cf3 e6 5.e4 d:e4 6.C:e4 Ne7 7.C:f6+ C:f6 8.Nd3 0—0 9.De2 c5 10.0—0—0 c:d4 11.h4 Da5 12.Rb1 Nd7 13.N:f6 N:f6 14.Dc4 g6 15.Df4 Ng7 16.h5 e5 17.Dh4 Ne6 18.b3 h6 19. h:g6 f:g6 20. Dg3 g5.**

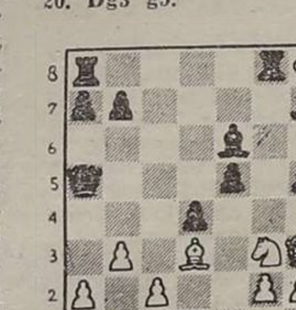

21.C:g5 h:g5 22.D:g5 Tf7 23.Th6 Dd8 24.Dg6 Rf8 25.D:e6 N:h6 26.D:h6+ Re7 27.Nc4 Tf6 28.Dg7+ Rd6 29.D:b7 Tf5 30. Th1 și negrul cedează.

De reținut că danezul **C. Höi**, unul din laureații turneului, este și posesorul unui „Premiu de frumusețe" la ultima ediție a Olimpiadei de șah, Salonic 1988. Relativ la partidă, punem cititorului două întrebări: **I)** De ce albul, după a 10-a mutare, nu încearcă 11.C:d4? **II)** Se poate juca, din poziția diagramei, direct 21.T:h6?

Vom da răspunsurile în rubrica viitoare și tot atunci vom reveni la studiul lui **V. Nestorescu**, de la campionatul național de compoziție șahistă.

Radu VOIA

...8, 9, 10... OUT!

7 BOXERI ROMÂNI PE RINGUL „EUROPENELOR"

Iubitorii sportului cu mănuși și pugiliștii din Europa își îndreaptă gîndurile în aceste zile spre **Atena**, capitala Greciei, unde luni, la ora 16, pe ringul instalat în **„Sala păcii și prieteniei"** vor începe întrecerile celei de a 28-a ediții a **Campionatelor continentale.** Pentru cele 12 titluri puse în joc vor lupta 188 de sportivi din 27 de țări, printre ei numărîndu-se și reprezentanții noștri **Petrică Paraschiv** (semimuscă), **Nicolae Aliuță** (muscă), **Adrian Mărcuț** (cocoș), **Daniel Dumitrescu** (semiușoară), **Giani Gogol** (ușoară), **Francisc Vaștag** (semimijlocie) și **Rudel Obreja** (mijlocie mică).

Ultimele apariții publice ale boxerilor români care vor participa la Campionatele Europene de la Atena au avut loc, în cadrul pregătirilor, la Ploiești și Călărași, unde membrii lotului pregătit de antrenorii **Relu Auraș** și **Emil Popa** au susținut meciuri cu pugiliști de la diverse secții de box din țară. Numeroși spectatori din cele două orașe au înconjurat ringurile pentru a urmări îndeosebi evoluția sportivilor în care ne investim speranțele la „europene" și... Aceștia au dat cu toții satisfacție, dovedind o bună pregătire fizică și tehnică, obținînd victorii clare, unele chiar înainte de limită, deși adversarii le-au opus o rezistență dîrză. În gala de la Ploiești s-a tranșat lupta pentru titularizare la categoria muscă, între Nicolae Aliuță și Zoltan Lunca, **Aliuță** obținînd o victorie convingătoare și, astfel, prilejul de a confirma la „europene". Mare neșansă, însă, pentru **Marcelică Tudoriu** (pană): o recidivă la o mai veche accidentare la mînă l-a eliminat din cursa pentru Atena. Singurul titular care nu a susținut cele două meciuri cu sparring-partner a fost **Francisc Vaștag**, și el accidentat, însă ușor, la un picior, în timpul unui meci de... fotbal jucat cu colegii din lot. Medicul formației, **I. Ioniță**, ne-a spus că Vaștag va fi complet refăcut pînă la ora startului. Boxerii români vor pleca sîmbătă **la Atena.** Le dorim tuturor mult succes!

APLAUZE PENTRU...

...gazdele din Ploiești și Călărași care au organizat excelent galele susținute de boxerii din lotul național în cadrul pregătirilor pentru Campionatele Europene. Cu acest prilej am remarcat frumoasele calități de crainic ale arbitrului internațional **Ion Damian**, din Călărași. Aceasta în ciuda emoțiilor, firești, prilejuite de cel de al 4-lea meci din... carieră, susținut de fiul său Ionuț, în „deschidere"...

...toți pugiliștii care s-au oferit în calitate de sparring-partner pentru colegii din lotul național. Un gest generos, făcut de oameni curajoși numai din marea lor dragoste pentru sportul cu mănuși și din dorința fierbinte de a-i ajuta pe purtătorii culorilor noastre să obțină rezultate cît mai bune pe ringul „europenelor". Iată cîțiva dintre ei: **Marian Popa, Marius Ardeleanu** (Steaua), **Florin Dumbravă, Florian Hîrcea, Adrian Anton** (Drobeta Tr. Severin), **Sorin Cîmpeanu** (Olimpia București), **Viorel Neagu** (C.S.M. Brăila), **Octavian Stoica** (Constructorul București), **Aurel Manole** (Mecanică Fină București).

Rubrică realizată de
Petre HENȚ

R. D. GERMANĂ — ROMÂNIA 7–4, LA JUNIORI

Tradiționala confruntare bilaterală dintre reprezentativele de juniori ale României și R.D. Germane, care se dispută în fiecare an, a avut loc, recent, la Berlin, gazdele obținînd victoria cu 7—4, revanșîndu-se astfel după înfrîngerea suferită la întîlnirea precedentă. „**Rezultatul putea fi mai strîns** — ne-a declarat Gheorghe Ene, antrenorul lotului de juniori — **dacă la categoria cocoș lui Viorel Bucioacă nu i-ar fi fost refuzată decizia pe care ar fi meritat-o din plin în fața lui R. Schubert. Punctele formației noastre au fost realizate de** Nicolae Dima, Victor Bușteanu, Iulian Ciobanu **și „greul"** Vasile Adumitroaie.

I. DRAGOMIR, C. TIȚOIU, FL. LIVĂDARU, DIN NOU ÎN RING!

La **București**, în organizarea Comisiei Municipale de box, sînt în plină desfășurare cursurile școlii **de** arbitri. Fapt îmbucurător, în această serie de 40 de cursanți se află mulți foști boxeri **fruntași**, printre care **Ilie Dragomir, Constantin Tițoiu, Florian Livadaru, Florian Tîrcomnicu, Mircea Simon, Ion Vladimir.** Sperăm că revenirea lor în ring, de data aceasta în calitate de arbitri, să fie apreciată și aplaudată ca și activitatea lor sportivă. **(D. Daniel).**

Inițiative

COMPETIȚIA CELOR 600...

Atîția sînt amatori de sport dintr-o singură secție a Șantierului Naval din Brăila, cea de reparații: 600. Adică ÎNTREGUL EFECTIV. De la magazioner, la inginerul șef. Ce-i drept, acesta din urmă, pe nume Cezar Bărbulescu, *este și vicepreședintele asociației sportive a șantierului. Dar, cum afirma lăcătușul* Nicolae Ciocîrlan, „inițiativa ca toată lumea să vină pe stadion a pornit din masa muncitorilor, nimeni n-a așteptat vreun îndemn..."

Ce vrea să fie (și ce este, în fond) competiția celor 600, *cum este îndeobște* cunoscută *această inițiativă în șantier? O întrecere la trei ramuri de sport, la fotbal (nici nu se putea altfel, într-un colectiv în care numărul echipelor este de ordinul zecilor, ne referim la cifra pe asociație), tenis și... tenis cu piciorul.* „O disciplină — hai să-i spunem așa — care a prins foarte mult în colectivul nostru, *ne spune tehnicianul* Nicu Butnaru, *președintele asociației sportive,* pentru atractivitatea ei și de la care, practic, nu lipsește nimeni. Ea cere doar o anumită abilitate, pe care ți-o asiguri destul de repede, după două, trei partide. Cu tenisul are comun doar sistemul de punctaj".

Am avut prilejul să urmărim, paralel cu „miuțele" de fotbal, organizate pe ateliere, și aceste meciuri de tenis... fără rachetă. Mult haz, mare animație, ceva stîngăcie la început. Dar, în cazul unora, mai experimentați, un joc deosebit de antrenant, chiar pasionant!

Și uite-așa, aproape fiecare zi din săptămînă este punctată, după orele de muncă, de altele, acolo, pe baza sportivă a navaliștilor din Brăila — creația lor. Oamenii vin, după ieșirea din schimb, își iau în primire echipamentul (o magazie specială le stă la dispoziție) și timp de o oră-două, după disponibilități, fac mișcare în aer liber, practică sportul. Lăcătuși, strungari, mecanici, electricieni, tubulatori, tehnicieni, ingineri vin cu toții, sînt din nou împreună, se destind după orele de producție. Atmosfera este întotdeauna veselă, plăcută, ca între tovarăși de muncă, între prieteni.

Este o inițiativă pe care am considerat util de a o releva, pentru ca, eventual, să o preia și alții, alte colective care dispun de condiții similare. Totul e să începi, să iei startul. Cine încearcă? Cine urmează exemplul navaliștilor brăileni?

Tiberiu STAMA

DUPĂ FINALA DE LA BARCELONA

(Urmare din pag. 1)

Este ceea ce reține ca principal din prestația fotbaliștilor noștri și cronicarul de fotbal Enric Baneres, al cotidianului „La vanguardia" care apare la Barcelona: „Los marcajes blandos del conjunto rumano y su falta de ambición decidieron pronto el encuentro" (n.n. marcajul blînd al echipei române, ca și absența ambiției au decis prompt întîlnirea).

Implicațiile în teren, la detaliu, ale unei asemenea lacune evidente pentru specialiști, se cunosc: lipsit de baloane utilizabile (la picior sau pe poziții viitoare, nu prins între doi milanezi, cum adesea s-au petrecut lucrurile), *Lăcătuș*, urmăritorul lui *Van Basten* în clasamentul golgeterilor ai C.C.E., nu și-a putut face jocul obișnuit, iar *Pițurcă*, celălalt vîrf de atac, s-a simțit și mai izolat în zone atent controlate de *Costacurta* (la marcaj strict) și *Franco Baresi* (la supraveghere).

Iar cauzele acestei regretabile stări de lucruri, întrucît s-au petrecut pe „linia de sosire", în fața unui stadion reputat aproape plin și a milioanelor de telespectatori, sînt, desigur, mai multe. Oprindu-se la una de fond, cu prilejul conferinței de presă, care a avut loc după meci, la stadion, antrenorul *Anghel Iordănescu* explica prestația sub așteptări a echipei sale prin gradul avansat de oboseală, acumulată în ultimul timp; înțelegînd prin acest termen perioada 12 aprilie — 24 mai, cînd cei mai mulți dintre componenții formației noastre campioane au susținut un mare număr de meciuri, uneori duminică — miercuri — duminică, solicitante în planul fizico-psihic.

O uzură care, adăugată la cei patru ani neîntrerupți de participare, cu un foarte bun randament, pe absolut toate fronturile (campionat, cupă, C.C.E., echipă națională, cu jocurile ei oficiale și de pregătire) explică și absența ambiției de care vorbea și confratele spaniol. Pentru că, oricum, nimeni nu poate pretinde că, o dată ajunși la un pas de trofeul pus în joc, fotbaliștii Stelei nu și l-ar fi dorit.

Joi seara, pe aeroportul din Barcelona, suporterii lui A.C. Milan, așteptînd și ei să-și ia zborul spre casă, i-au reperat pe fotbaliștii Stelei și i-au aplaudat cu sinceritate și căldură. Le recunoșteau, poate, în felul acesta o valoare incontestabilă și le reaminteau, în același timp, că, nu peste multă vreme, în toamnă, ei se vor prezenta în onoranta postură de protagoniști la startul unei noi ediții a Cupei Campionilor Europeni.

Nu-i tîrziu ca, încă de pe acum, în paralel cu o pregătire temeinică, conștiincioasă, campioana României, ea în special, dar și celelalte divizionare A să beneficieze și de un program competițional judicios întocmit, care să înlesnească o mai eficientă recuperare după efort.

Și că astfel stau lucrurile în materie de dozare a efortului ne-o demonstrează A.C. Milan, care, în scopul de a-și atinge țelul, cucerirea invidiatului trofeu, ediția 1988-89, a renunțat încă din octombrie anul trecut, cînd s-a dat startul în competiție, la titlul de campioană pe care îl deținea. Este prea dur campionatul italian, se destăinuia antrenorul *Arrigo Sacchi*, pentru a lupta, în același timp, pe două importante fronturi „ar fi ca și în cazul vînătorului lacom și neexperimentat, care aleargă după doi iepuri", a adăugat el.

FOTBAL

În cel de al doilea meci dintre selecționatele de juniori '92

ROMÂNIA — BULGARIA 1-1 (1-1)

CARACAL, 25 (prin telefon). Pe cochetul stadion „Parc" din localitate, în prezența a circa 8 000 de spectatori, s-a disputat partida revanșă dintre selecționatele de juniori '92 ale României și Bulgariei, aceasta fiind prima întîlnire inter-țări găzduită de orașul Caracal. Și exact ca în primul meci (cel de la Alexandria, 2—3), foarte tinerii noștri jucători (15 ani) **au reușit să deschidă scorul (în min. 18), în urma unei faze cursive, centrarea lui Zadea fiind reluată foarte frumos, cu capul, din mijlocul careului, de PAPA.** Cinci minute mai tîrziu, în urma unui joc bun al echipei noastre, Zadea s-a aflat la un pas de 2—0, dar a irosit prea ușor centrarea fundașului Luca și, ca în atîtea alte situații de pe terenurile de fotbal, în loc ca jucătorii noștri să intre la pauză cu un scor favorabil — și pe deplin meritat **— în min. 34 ei au primit gol foarte ușor, la o greșeală copilărească a lui Nemțanu, speculată prompt de masivul vîrf de atac al oaspeților, JABOV**, cel care înscrisese de două ori și la Alexandria.

După pauză, dominare insistentă a echipei noastre, în marea majoritate a timpului jocul desfășurîndu-se în jumătatea de teren adversă. Dar imprecizia atacanților selecționatei noastre (pe de o parte) și agresivitatea apărării oaspeților, îndeosebi a fundașului central V. Petrov (pe de altă parte), au făcut ca tabela de marcaj să nu se mai modifice, deși în min. 78 fundașul Stoica, singur în careu, în poziție ideală, a șutat foarte aproape de stîlpul din dreapta al porții lui Popov. Și astfel partida s-a încheiat la egalitate, deși selecționata noastră — după aspectul general al jocului — merita să cîștige.

Arbitrul **I. Danciu** a condus următoarele formații:

ROMÂNIA: Berța — STOICA, Nemțanu, Manea, LUCA (min. 17 Ciucă) — Moldovan, PAPA, Velcea (min. 71 Pliscă), Bădăluță — ZADEA (min. 65 Axinia), Olariu (min. 46 Popescu).

BULGARIA: Popov — Stoev, ZDRAVKOV, V. Petrov, Ilkov — Ioncev, ASENOV (min. 79 Raicev), ALEXEEV, R. Ivanov (min. 73 Zafirov) — JABOV, Vucikov.

Laurențiu DUMITRESCU

LA ÎNCHEIEREA CAMPIONATULUI FEMININ DE BASCHET

(Urmare din pag. 1)

bune cunoscătoare ale jocului, cu o îndemînare remarcabilă în mînuirea mingii și care, prin aplicarea aproape permanentă a apărării agresive, și-au asigurat succesul în multe partide. **Gabriela Kiss** și **Aurora Dragoș** au dus greul luptei sub panouri. Ele, datorită unei bune mînuiri a mingii (în special Kiss) au recuperat și fructificat numeroase baloane. Alături de acestea, mai tînăra **Daniela Moroșan**, cu o talie corespunzătoare, poate ridica mult eficacitatea echipei. „Jucătoarele de cîmp" sînt greu de oprit. Ele aleargă continuu, se apără foarte bine pe tot terenul, iar atunci cînd intră în posesia mingii sînt extrem de periculoase, adică eficace, **Paula Misăilă, Tünde Enyedi, Ildiko Manasses, Simona Morar** sînt sportive pe care oricare antrenor și le-ar dori în echipă, inclusiv în cea reprezentativă. **Carmen Costanașiu** și **Delia Dragoste** devin pe zi ce trece tot mai utile, în timp ce **Maria Vigh** și **Margareta Veres** se află, de mai multă vreme, într-un con de umbră nedorit și... nejustificat.

Voința C.S.Ș. 2 București a luptat mult pentru a ajunge pe cea mai înaltă treaptă a podiumului. Ea dispune de numeroase sportive cu talie, dar acest lucru s-a dovedit insuficient pentru victoria finală. **Ștefania Borș, Roxana Ștefan, Luminița Ciocan, Rodica Jugănaru**, mai tinerele **Ioana Cocîrlan** și **Svetlana Simion** s-au zbătut pentru victorie, dar cu o singură conducătoare de joc competitivă — **Elena Caloianu** — nu au putut mai mult. Rămîne ca antrenorii **Marian Strugaru** și **Rodica Ungureanu** să rezolve această problemă devenită acută și atunci altul va fi și potențialul echipei.

Pe locul trei — **Olimpia București**, care în această ediție s-a mulțumit cu puțin. După un început promițător, a avut cîteva „sincope" inexplicabile (pentru unii), iar antrenorul **Constantin Paraschivescu**, preocupat mai mult de pregătirile lotului, a neglijat instruirea propriei echipe și consecințele se văd.

Voința Brașov (antrenor **Constantin Moraru**) a fost o surpriză plăcută. Cu o formație bine pusă la punct, brașovencele păreau la un moment dat că vor cîștiga tricourile de campioane. Accidentarea **Magdalenei Jerebie** a diminuat însă decisiv potențialul ansamblului. Evoluțiile **Cameliei Hînda, Nicoletei Menihardt, Luminiței Vrapciu, Agathei Kloos** sînt dătătoare de speranțe într-o prestație și mai bună în viitoarea ediție a campionatului. Cam în aceeași situație se află și **Metalul C.S.Ș. Rm. Vîlcea.** Cu un antrenor competent și muncitor, **Alexandru Moise**, vîlcencele au făcut destule zile grele fruntașelor clasamentului. Echipa din Rm. Vîlcea dispune de cîteva baschetbaliste de excepție — și le amintim pe **Magdalena Manca, Laura Nițulescu** și **Antoaneta Barbu** — care, alături de **Maria Ionescu, Anca Nițulescu, Simona Duțu** și **Mariana Stocheci**, pot înregistra noi salturi valorice. Dintre primele șase clasate, cea mai „fragilă" echipă ni s-a părut Metalul I.M.P.S. Salonta Crișul, dar tinerețea lotului ei, ca și cea a antrenorilor **Adriana** și **Aurel Niculescu**, este o premisă că în viitor și baschetbalistele bihorene vor fi capabile de progres.

TURNEUL PENTRU LOCURILE 7-12

În Sala Sporturilor din Arad continuă ultimul turneu (locurile 7—12) din cadrul Campionatului Național de baschet feminin. Întrecerea are menirea de a stabili echipele care în ediția viitoare a întrecerii vor evolua în eșalonul secund.

MOBILA C.S.Ș. SATU MARE — COMERȚUL TG. MUREȘ 72—90 (37—40). Tîrgmureșencele au realizat o spectaculoasă victorie. Începutul a fost echilibrat și după 25 de minute era greu de indicat cîștigătoarea. Pînă la urmă, sportivele de la Comerțul s-au impus clar. Marcatoare: **Iakabfy 20, Podraczki 18, Șandor 13, M. Nagy 13, Dumitrache 10, Bod 8, Sînchevici 5, Ilieș 3** pentru învingătoare, respectiv **Moldovan 8, Szöcs 32, Szeneș 10, Chindriș 10, Toth 6, Lepedus 6.**

RAPID C.S.Ș. 5 BUCUREȘTI — POLITEHNICA SPORTUL STUDENȚESC 79—72 (41—35). Meci strîns, cîștigat de feroviare. Au înscris: **Popa 20, Huțan 7, Biduianu 13, Cristescu 23, Marina 16**, respectiv **Mitroi 26, Zidaru 7, Petre 8, Făgărășanu 7** și **Moldoveanu 24.**

CONSTRUCTORUL C.S.Ș. ARAD — CONPREF C.S.Ș. 1 CONSTANȚA 68—56 (32—24).

FINALELE DACIADEI LA SCRIMĂ

(Urmare din pag. 1)

Szabo — Pop 10—7; pentru loc. 3—4: **Pop — Mustață** 10—6; pentru loc. 1—2: **Chiculiță — Szabo 10—8. A fost, se poate spune, un „galop de sănătate" pentru sabrerul clubului Steaua. Al. Chiculiță, care a terminat pe primul loc în toate disputele de pînă acum.** Învingător fără dubii, el a întîlnit o rezistență mai mare doar în ultimele asalturi ale finalelor de aici, din partea colegilor săi de club, Costache și, respectiv Szabo (10—8). **Am dori, însă, ca primul nostru sabrer să-și dovedească valoarea pe planșele internaționale, unde are deja o experiență de ani.** În rest, asalturile din aceste etape au constituit o luptă pentru supremație între două generații, cea reprezentată de „vechea gardă" (Pop și Mustață) și actualii componenți ai lotului reprezentativ (Chiculiță, Szabo, Păunescu, Florea împreună cu singurul trăgător din „noul val", Costache). Cîștig de cauză l-au avut în cele din urmă (firesc, nu?) cei mai tineri, de la care se așteaptă, însă, de multă vreme revenirea sabrerilor noștri printre protagoniștii marilor întreceri internaționale.

ANUNȚ

I.D.M.S. BUCUREȘTI informează publicul interesat că se primesc înscrieri prin transfer opțional al cumpărătorilor care au banii depuși la C.E.C. în cont pentru autoturism astfel:

Autoturisme OLTCIT — pînă la data de 30 septembrie 1988.
Autoturisme DACIA 1410 Sport — pînă la data de 30 iunie 1987.

Înscrierile se efectuează la Complexul auto București, str. Valea Cascadelor nr. 24, sectorul 6 București.

Autoturismele DACIA 500 se vînd la prezentare prin magazinele auto București și Timișoara persoanelor care au banii depuși la C.E.C. în cont pentru autoturism pînă la data de 31 decembrie 1988.

336 DE CONCURENȚI LA TURNEUL FINAL DE JUDO PENTRU COPII

Azi și mîine, la Bușteni va avea loc **turneul final al Concursului Republican de judo pentru copii** mari (11—12 ani) și mici (9—10 ani). Își vor disputa întîietatea nu mai puțin de 336 de micuți judoka, calificați după întrecerile etapei de zonă la care au participat 6300 de concurenți. Cei mai mulți finaliști sînt de la Pionierul Galați. ICEMENERG Voinicelul București, C.S.Ș. Miercurea Ciuc, T.C.I. Oradea, Pionierul Timișoara, C.S.Ș. Unirea Iași, C.S.U. Sibiu ș.a. În total sînt reprezentate 102 secții din aproape toate județele.

UNDE SE VOR JUCA „OPTIMILE" DE FINALĂ ALE „CUPEI ROMÂNIEI"

După cum se știe, joi 8 iunie, de la ora 17, sînt programate (pe terenuri neutre) partidele din cadrul optimilor de finală ale „Cupei României", competiție ce se desfășoară sub egida Daciadei. Iată localitățile unde se vor desfășura cele 8 întîlniri:

Drobeta Tr. Severin:	C.F.R. Timișoara	– Rapid București
Sf. Gheorghe:	Electromureș Tg. Mureș	– S.C. Bacău
Brașov:	F.C. Inter Sibiu	– Dinamo București
Brăila:	Gloria Buzău	– F.C. Farul
Pitești:	F.C.M. Brașov	– Steaua
Cîmpina:	Flacăra Moreni	– Victoria București
Slobozia:	Unirea Slobozia	– F.C. Bihor
Cluj-Napoca:	Armătura Zalău	– Gloria Bistrița

PROGRAMUL ȘI ARBITRII ETAPEI DE DUMINICĂ A DIVIZIEI B

SERIA I: Gloria Buzău — Poiana Cîmpina: **G. Roșca** (Bistrița) C.S. Botoșani — Petrolul Ploiești: **C. Corocan** (Reșița), C.S.M. Suceava — C.F.R. Pașcani: **M. Popescu** (Craiova). Aripile Victoria Bacău — F.C.M. Progresul Brăila: **A. Crăciun** (București). A.S.A. Explorări Cîmpulung — Unirea Focșani: **M. Ilieș** (Odorhei), Siretul Pașcani — Metalul Plopeni: **D. Busuioc** (Craiova) Prahova C.S.U. Ploiești — F.E.P.A. '74 Bîrlad: **N. Țenea** (Drobeta Tr. Severin). Ceahlăul P. Neamț — F.C.M. Delta Dinamo Tulcea: **V. Busuioceanu** (Rm. Vîlcea). Politehnica Iași — Steaua Mizil: **V. Mihăilă** (Sibiu).

SERIA A II-a: C.S. Tîrgoviște — Metalul Mangalia (nu se dispută, echipa din Mangalia fiind suspendată), Sportul „30 Decembrie" — Electroputere Craiova: **I. Moraru** (Cîmpina). Electromureș Tg. Mureș — Dacia Pitești: **T. Chelu** (Giurgiu). Minerul Motru — I.C.I.M. Brașov: **I. Chelaru** (Bacău). Metalul Mija — Dunărea Călărași: **I. Cristea** (București) Gaz Metan Mediaș — F.C.M. Caracal: **I. Popa** (Timișoara). Jiul — Chimia Rm. Vîlcea: **I. Coț** (Ploiești). A.S. Drobeta Tr. Severin — Metalurgistul Slatina: **I. Șchiopu** (Focșani). Tractorul Brașov — Gloria Pandurii Tg. Jiu: **I. Toma** (P. Neamț).

SERIA A III-a: A.S. Paroșeni-Vulcan — U.T. Arad: **N. Dinescu** (Rm. Vîlcea). Armătura Zalău — Metalul Bocșa: **I. Deculescu** (Călărași). F.C. Maramureș — C.S.M. Reșița: **P. Buhalău** (Gh. Gheorghiu Dej) Minerul Cavnic — Unirea Alba Iulia: **Gh. Vodă** (P. Neamț). A.S.A. Progresul Timișoara — Chimica Tîrnăveni: **Gh. Dumitrașcu** (Constanța). Gloria Reșița — Avîntul Reghin: **V. Dobrescu** (București) Olimpia Satu Mare — C.F.R. Timișoara: **I. Ursache** (Bacău). Strungul Arad — Gloria Bistrița: **N. Milea** (București). Dacia Mecanica Orăștie — Politehnica Timișoara: **M. Niculescu** (București).

Toate partidele vor începe la ora 11.

HANDBAL, DIVIZIA B — TINERET, ETAPA A 20-a

MASCULIN, seria I: I.M.U. Bacău — Arctic Găești 24—31, Moldosin Vaslui — Celuloza Brăila 37—25, Hidrotehnica Constanța — A.S.A. Buzău 27—19. Mecon Iași — C.S.M. Sf. Gheorghe 34—29, Relonul Săvinești — Steaua II Mecos 24—15. Calculatorul I.I.R.U.C. — Teleajen Prahova C.S.U. Ploiești 22—22; pe primele locuri: **1. HIDROTEHNICA CONSTANȚA** 47 p (+80), 2. Arctic Găești 44 p (+44), 3. I.M.U. Bacău 43 p (+5) ... pe ultimele locuri: 10. Calculatorul I.I.R.U.C. 37 p (—15), 11. I.M.P. Sf. Gheorghe 37 p (—17), 12. Celuloza Brăila 35 p (—39); **Seria a II-a:** Metalul Hunedoara — C.S.M. Reșița 32—31, Metalul Lugoj — Tehnoutilaj Odorhei 37—33, Independența Carpați Mirșa — Minaur II Cavnic 32—25. Strungul Arad — Unio Satu Mare 38—20. Autoturisme Timișoara — Metalul Bistrița 18—20, Mecanica Oradea — Constructorul Arad 20—20: pe primele locuri: **1. STRUNGUL ARAD** 51 p (+112). 2. Metalul Hunedoara 41 p (—32). 3. Metalul Lugoj 41 p (—36) ... pe ultimele locuri: 10. Autoturisme Timișoara 37 p (—6), 11. Constructorul Arad 37 p (+1), 12. C.S.M. Reșița 36 p (—24).

FEMININ; seria I: Filatura Focșani — Precizia Vaslui 24—22, Carpatex C.S.U. Brașov — I.T. București 30—23, Textila Buhuși — Oțelul Galați 30—24, C.S.M. Sf. Gheorghe — Relonul Săvinești 22—26, Olimpia Slobozia — Sportul Muncitoresc Caracal 26—16, Cetatea Tg. Neamț — Metalul Olimpia Plopeni 19—12; pe primele locuri: **1. RELONUL SĂVINEȘTI** 55 p (+108), 2. Textila Buhuși 44 p (+60), 3. C.S.M. Sf. Gheorghe 43 p (+57) ... pe ultimele locuri: 10. Metalul Olimpia Plopeni 35 p (—33), 11. Carpatex C.S.U. Brașov 34 p (—61), 12. Sportul Muncitoresc Caracal 34 p (—73); **Seria a II-a:** Constructorul Baia Mare — C.S.M. Independența Sibiu 29—20 C.S.M. Bistrița — Electromotor Timișoara 31—26, Industria Linii Timișoara — „U" Farmec Cluj-Napoca 28—24, Voința Odorhei — A.E.M. Timișoara 27—18, Textila Sebeș — Industria Ușoară Oradea 25—13. Voința Rm. Vîlcea — C.F.R. Craiova 29—25; pe primele locuri: **1. C.F.R. CRAIOVA** 50 p (+57), 2. C.S.M Independența Sibiu 45 p (+61), 3. C.S.M. Bistrița 43 p (+23) ...pe ultimele locuri: 10. A.E.M. Timișoara 36 p (—23), 11. Electromotor Timișoara 35 p (—53), 12. Industria Ușoară Oradea 34 p (—83).

Rezultatele ne-au fost transmise de corespondenții: **C. Crețu, Șt. Crețu, O. Berbecaru, M. Verzescu, C. Olaru, I. Vlad, C. Popa, M. Florea, Fl. Filioreanu, V. Sabou, Fl. Jecheanu, I. Toma, C. Gruia, A. Pialoga, I. Vieru, Ion Ionescu, V. Pelenghian.**

Consiliul Municipal București pentru Educație Fizică și Sport, împreună cu Cabinetul municipal pentru activitatea ideologică și politico-educativă, organizează astăzi, 26 mai a.c., orele 12, în sala Dalles, în cadrul programului de pregătire politico-ideologică a cadrelor de conducere din domeniul activității de educație fizică și sport din Capitală, expunerea-dezbatere:

„Creșterea tot mai puternică a rolului conducător al partidului în toate sectoarele de activitate; sarcinile ce revin mișcării sportive bucureștene în lumina expunerii tovarășului Nicolae Ceaușescu, secretarul general al partidului, la Plenara C.C. al P.C.R. din aprilie a.c."

În cadrul activității, condusă de lectori ai Cabinetului municipal, vor lua cuvîntul conducători și propagandiști ai unor unități sportive din Municipiul București.

Post-scriptum

BASCHET. ÎN COMPLETAREA reuniunii de sîmbătă a **„Cupei Mine-Energie"** a avut loc și un meci între echipa asociației organizatoare și o formație acătuită din foști membri ai lotului național, printre care **Andrei Folbert, Mihai Nedef, Grigore Costescu, Horațiu Giurgiu, Pavel Visner, Florin Dudescu.** Realizînd faze de mare spectacol, de mare finețe și eficiență, înscriind cîteva coșuri de la linia de centru, maestrul emerit al sportului **Andrei Folbert** a amintit, celor mai vîrstnici, de anii cînd apariția acestui mare talent al baschetului românesc culegea ropote de aplauze la scenă deschisă. Amatorilor de a-i revedea pe Folbert și pe ceilalți componenți ai echipelor C.C.A. (acum Steaua) și Dinamo de acum două-trei decenii le precizăm că sîmbătă, de la ora 16, va avea loc (în cadrul ultimei reuniuni a „Cupei Mine-Energie") meciul dintre foștii rivali la titlul de campioni ai țării. Nu vor lipsi: **Andrei Folbert, Mihai Nedef, Emil Niculescu, Mihai Dimancea, Nicolae Pîrsu, Radu Diaconescu, Horațiu Giurgiu, Pavel Visner, Florin Dudescu, Dan Georgescu** ș.a. Gazdă, terenul de la „Drept". **(D. ST.)**

LUPTE CA DE OBICEI, Sala sporturilor din Focșani a fost o gazdă perfectă pentru o competiție internațională, delegațiile participante la turneul de juniori al României avînd numai cuvinte de laudă la adresa organizării, a condițiilor de disputare a întrecerii. Felicitări federației de specialitate **(Victor Dolipschi s-a dovedit cu această ocazie nu numai un competent** antrenor, cum îl știam, ci și un bun coordonator al multiplelor activități pe care le presupune o asemenea întrecere), C.J.E.F.S. Vrancea, ca și priceputului gospodar care este **Mircea Onea**, directorul sălii focșenene ● CU ATÎT MAI REGRETABILĂ apare neprezentarea la concurs a șase **din cei opt arbitri internaționali români delegați!** Ion Ionescu, Ion Cernea, Gheorghe Berceanu, Ion Crăciun, Constantin Bușoiu și Constantin Alexandru au considerat că este mai bine să rămînă acasă, obligînd organizatorii la tot solul de artificii pentru a putea asigura arbitraje corespunzătoare. Vorba cuiva, dacă ar fi fost la mijloc o competiție internațională desfășurată în străinătate, la fel ar fi procedat? Ne îndoim... Și, totodată, nădăjduim că nu se va repeta istoria și săptămîna aceasta, la „Internaționalele" de lupte libere de la Tîrgu Jiu. **(S. A.)**

RUGBY DEȘI la Valencia sînt, ni s-a spus, 22 de cluburi de rugby, stadion cu buturi este unul singur, pe care echipa noastră l-a putut vedea doar cu o oră înaintea partidei. Unde s-a antrenat ea? Pe un teren de fotbal, pe altul de rugby — acesta din urmă aflîndu-se însă într-o altă localitate... ● DACĂ la sosire ne întîmpinase o vreme excelentă pentru... plajă (marele oraș fiind se știe, port la Mediterană), la ora partidei Spania — România timpul a devenit ideal pentru joc. Au căzut chiar picături de ploaie! ● TEMPERAMENTALII spectatori iberici și-au încurajat non stop formația. Dar și așa, chiar dacă erau o mînă de oameni „contra" cinci mii, membrii echipajului TAROM s-au făcut auziți permanent cînd scandau numele țării (ne-am putut convinge de aceasta și după meci, în fața televizorului, urmărind înregistrarea întîlnirii). Aproape că nu mai aveau voce la încheierea jocului, însă nu mai conta. Vorba vicepreședintelui F.R.R., ing. Aurel Bojinescu: „Totul e bine cînd se termină cu bine...". **(G. R.).**

TENIS DE MASĂ DUPĂ o lungă perioadă, sala Floreasca revine în circuitul tenisului de masă, iar prin strădaniile depuse de **Adriana Radu** și colectivul pe care-l conduce totul a fost la înălțime ● DE ALTFEL, la reușita acestor „Internaționale" și-au adus contribuția mulți pasionați ai tenisului de masă, printre aceștia aflîndu-se **Nicolae Togan Otto** și **Eduard Holzmann, Viorel Păunescu, Radu Popescu** ș.a. ● O NOTĂ BUNĂ pentru majoritatea cluburilor și asociațiilor sportive din Capitală și din țară care au organizat excursii pentru ca tinerii lor jucători să poată vedea „lecția deschisă" a multora din performerii continentului. Și au avut ce învăța. ● MEMBRU în Biroul federal, bun cunoscător al sportului — nu numai al tenisului de masă —, **Radu Enescu** remarca pe bună dreptate: „Actualele întreceri au reunit nu numai competitori de valoare, ci și... spectatori de valoare". Într-adevăr, în tribune s-au aflat foste glorii ale tenisului de masă românesc — **Geta Pitică, Maria Alexandru Nicolae Angelescu** ș.a. — precum și mai tinerii lor urmași — **Maria Alboiu, Otilia Bădescu, Emilia Ciosu, Maria Bogoslov** etc. — toți reuniți ca într-o „strînsă și unită familie" ● CEL mai mic dublu l-au alcătuit **Antonela Mănac** și **Andrei Filimon.** Cei doi s-au remarcat printr-o frumoasă evoluție. Îi așteptăm să crească... **(EM. F.)**

SECVENȚE DIN NOUA ISTORIE SPORTIVĂ

(Urmare din pag. 1)

întregii țări în anii socialismului, în mod deosebit în perioada care a urmat Congresului al IX-lea, cînd și activității sportive i s-a acordat o atenție deosebită, baza ei materială s-a îmbunătățit substanțial, aceasta favorizînd și obținerea unor autentice performanțe interne și internaționale. A fost construit stadionul central, o bază sportivă modernă cu 32 000 de locuri și toate anexele necesare; în aceeași zonă a municipiului s-a înălțat o frumoasă sală polivalentă (cea veche fiind folosită acum numai pentru antrenamente) ca și un complex modern de pregătire, refacere și recuperare, cantină etc; un complex sportiv al A.S. Constructorul T.A.G.I., un altul, asemănător, al A.S. Constructorul „Șoimii"; în zona Parcului Poporului s-a amenajat complexul sportiv al I.L.I.F., compus din sală, terenuri de tenis și de handbal, un teren de fotbal cu tribune pentru 12.000 de spectatori, complexul sportiv al clubului Electroputere, stadionul A.S.A. Craiova (cu terenuri de fotbal, tenis și baschet); la Liceul „Nicolae Bălcescu" s-a construit un bazin acoperit (cu încălzire), în localitate existînd acum 24 de săli de sport ale diferitelor unități școlare (față de 4 cîte existau în trecut).

Cinci dintre sporturile practicate în Craiova (atletism, fotbal, volei, tenis de masă și scrimă) sînt încadrate în rîndul ramurilor sportive de înaltă performanță, iar altele 11 sînt trecute printre cele prioritare. În sport activează 108 antrenori și tehnicieni, dintre care un număr de 64 lucrează în cluburile sportive școlare.

Firește, în condițiile îmbunătățirii permanente a bazei materiale nu puteau să nu apară și rezultate de excepție. Tineri talentați, depistați și pregătiți la Craiova, au reușit apoi să realizeze performanțe de nivel mondial, așa cum au fost **Gheorghe Berceanu, Argentina Menis, Virginia Bonci, Marian Rizan** etc. La Jocurile Olimpice de la Los Angeles, atletele craiovene au urcat de trei ori pe podiumul de premiere: **Anișoara Cușmir** (aur), **Mihaela Loghin** (argint) și **Cristieana Cojocaru** (bronz). Medaliile obținute de sportivii craioveni din anul 1965 și pînă în prezent, numai la marile competiții internaționale (J.O., C.M., C.E., J.M.U., Concursul Prietenia și Campionatele Balcanice), depășesc cifra de 200. Echipa de fotbal Universitatea a cucerit de trei ori titlul de campioană a țării, cîștigînd de patru ori „Cupa României", iar în anul 1983 fotbaliștii craioveni au reușit să se califice în semifinala „Cupei U.E.F.A.". Și enumerarea performanțelor realizate de sportivii craioveni ar putea continua...

La aceste succese s-a ajuns și ca urmare a bunei organizări a activității sportive de performanță, bazată pe existența unui sistem competițional local permanent, ca urmare a îmbunătățirii selecției și a conținutului procesului instructiv-educativ, a bunei colaborări cu toți factorii cu atribuții.

În încheiere, vom consemna opinia președintelui C.J.E.F.S., **Ion Rinderiu**, în legătură cu situația fotbalului craiovean: „Am traversat, în acest an competițional, o perioadă puțin mai dificilă. Dar Craiova a fost, este și va rămîne, totuși, Craiova în fotbal. Avem o organizare foarte bună, dispunem de elemente tinere foarte talentate, sportivi crescuți aici, la noi și avem jucători selecționați în toate loturile naționale. Deci, putem privi cu optimism spre viitor".

Selecții la Centrul Olimpic Viitorul Buzău

Centrul Olimpic de fotbal **Viitorul Buzău** organizează selecții după următorul program:

- **marți 30 mai** pentru copii născuți după 1 august 1974;
- **miercuri 31 mai** pentru copii născuți după 1 august 1975.

Cei interesați se pot prezenta în zilele respective, de la ora 9, la stadionul Gloria din Buzău.

ADMINISTRAȚIA DE STAT LOTO-PRONOSPORT INFORMEAZĂ

● Tragerea obișnuită LOTO de astăzi, vineri, 26 mai, va avea loc în București în sala clubului din str. Doamnei nr. 2, începînd de la ora 15,50.

● Nu uitați! Au mai rămas doar DOUĂ ZILE pînă la avantajoasa TRAGERE MULTIPLĂ LOTO de duminică, 28 mai (deci, mîine sîmbătă este ULTIMA ZI pentru procurarea de bilete cu numerele favorite!), precum și pînă la termenul limită de depunere a buletinelor la interesantul concurs PRONOSPORT al săptămînii. Consemnăm din nou, mai jos partidele înscrise în concursul respectiv: 1. A.S.A. — F.C. Argeș; 2. Farul — Victoria; 3. F.C. Olt — „U" Cluj-Napoca; 4. Flacăra Moreni — Univ. Craiova; 5. Ascoli — Atalanta; 6. Cesena — Verona; 7. Como — Milan; 8. Lecce — Bologna; 9. Inter — Napoli; 10. Juventus — Fiorentina; 11. Pisa — Torino; 12. Roma — Lazio. 13. Sampdoria — Pescara

● În aceste ultime zile ale lunii lui Florar mai există încă posibilitatea de a vă încerca șansele la emisiunea specială limitată de LOZ în PLIC, intitulată LOZUL PRIMĂVERII, care se distinge, între altele, prin cîștigurile suplimentare atribuite, inclusiv AUTOTURISME și TELEVIZOARE COLOR.

CÎȘTIGURILE TRAGERII LOTO DIN 19 MAI: cat. 1: 2 variante 25% a 50.000 lei; cat. 2: 3 variante 100% a 11.826 lei și 13 variante 25% a 2.956 lei; cat. 3: 17,75 variante a 4.164 lei; cat. 4: 63,75 variante a 1.159 lei; cat. 5: 173,25 variante a 427 lei; cat. 6: 327 variante a 226 lei; cat. X: 1.304,75 variante a 100 lei. Report la categoria 1: 23.184 lei. Cîștigurile în valoare de 50.000 lei, de la categoria 1, au revenit participanților **Iancu Daniel** din Giurgiu și **Pop Maria** din Vișeu de Jos, județul Maramureș.

28 mai 1989
Tragere multiplă

se atribuie cîștiguri în
AUTOTURISME, BANI ȘI EXCURSII

Încă o mare ocazie ce poate fi valorificată cu mari șanse ● 72 de numere, încadrate în 8 extrageri, cu posibilitatea de a se cîștiga și cu 3 numere din 18 extrase ● Ultima zi pentru procurarea de bilete cu numerele favorite este sîmbătă, 27 mai!